中華郵政特准掛號認為新聞紙類

盛京時報

休刊 日中日大祭日禮拜日之翌日
大正三年陰四月十九日 陽五月十四日
本報價目 每張銅五枚 每月七角五 外城郵寄每月九角 半年五元 全年九元五
告白刊例 一行五號字十六字起碼登一日者每行四角 登長期者另議
奉天大西門外大什字街路北
發行人 一宮房次郎
發行所 盛京時報館
電話 日 二二二番 中 一六八

論說

論銀行之集中主義與分立主義（續）

（乙）財政上之關係。（一）戰爭之釀集。中央銀行之營業。素為金融市場之中心。受世間之信用。際戰爭及其他事變。政府需用資金。中央銀行即以其信用。借入釀集之資金。因之得充財政上之需要。（二）國庫之收支。隨一國之財政膨脹。國庫金之收支。於金融上有莫大之關係。若政府悉以租稅及他收入。保管於國庫。是大妨害資金之流通。分立主義之銀行制度。取此方針。誠為不得已者。反之在集中制度。政府以國庫之收支。託之銀行。既可視同普通存金。至支付期限。亦得自由運用於市場。故因國庫金。而影響於金融市場者至少也。

集中主義與分立主義之利弊。其明瞭既如此。無所用其疑義。迥思我國當滿清末季。稍具中央銀行之雛形。而其實不至焉。洎民國告成。修談銀行政策者。又各執一是。議論紛紜。毫無歸着之點。今試揭兩種主義。詳其長短得失。集中主義之長者。或為分立主義之短。分立主義之得者。或為集中主義之失。於此兩主義中。任舉其一。均可收相當之利。而亦不能免一面之弊。以與之相緣。在記者之眼光察之。絕對集中固不可。絕對分立亦不可。與其顧此失彼。不若折衷兩主義。而兼收其利之為愈。要使兩得其利。兩除其弊焉。是所望於秉國鈞之行以斟酌國情。以樹金融機關堅固之基也。

雜錄

財政會議之結果

江西 核定軍費三百一十萬零七千三百四十四元核定政費二百三十一萬一千三百七十四元 共五百四十一萬八千七百十八元

按宣三預算歲入田賦等款（除鹽關土藥及成平併官業收入等款另案核辦外）共銀六百三十四萬九千六百九十八兩

按六四合洋九百九十二萬一千四百零三元

除軍政兩費開支五百四十一萬八千七百十八元外應餘四百五十萬零二千六百八十五元

湖北 核定軍費四百二十四萬一千八百九十四元核定政費三百四十二萬一千五百七十六元 共七百六十六萬三千四百七十元

按宣三預算歲入田賦等款（除鹽關土藥及成平併官業收入等款另案核辦外）共銀七百九十一萬四千八百五十二兩四錢 按六四合洋一千二百三十六萬六千九百五十六元八角

除軍政兩費開支七百六十六萬三千四百七十元外應餘四百七十萬零三千四百八十六元八角

湖南 核定軍費三百零六萬三千六百十五元核定政費二百二十七萬二千七百六十四圓 共五百三十三萬六千三百七十九元

按宣 預算歲入田賦等款（徐鹽關土藥及或平併官業收入等款另案核辦外）共銀五百九十九萬五千一百八十一兩二錢

按六四合洋九百三十六萬七千四百七十元〇六角

除軍政兩費開支五百三十三萬六千三百七十九元外應餘四百零三萬一千零九十一元六角

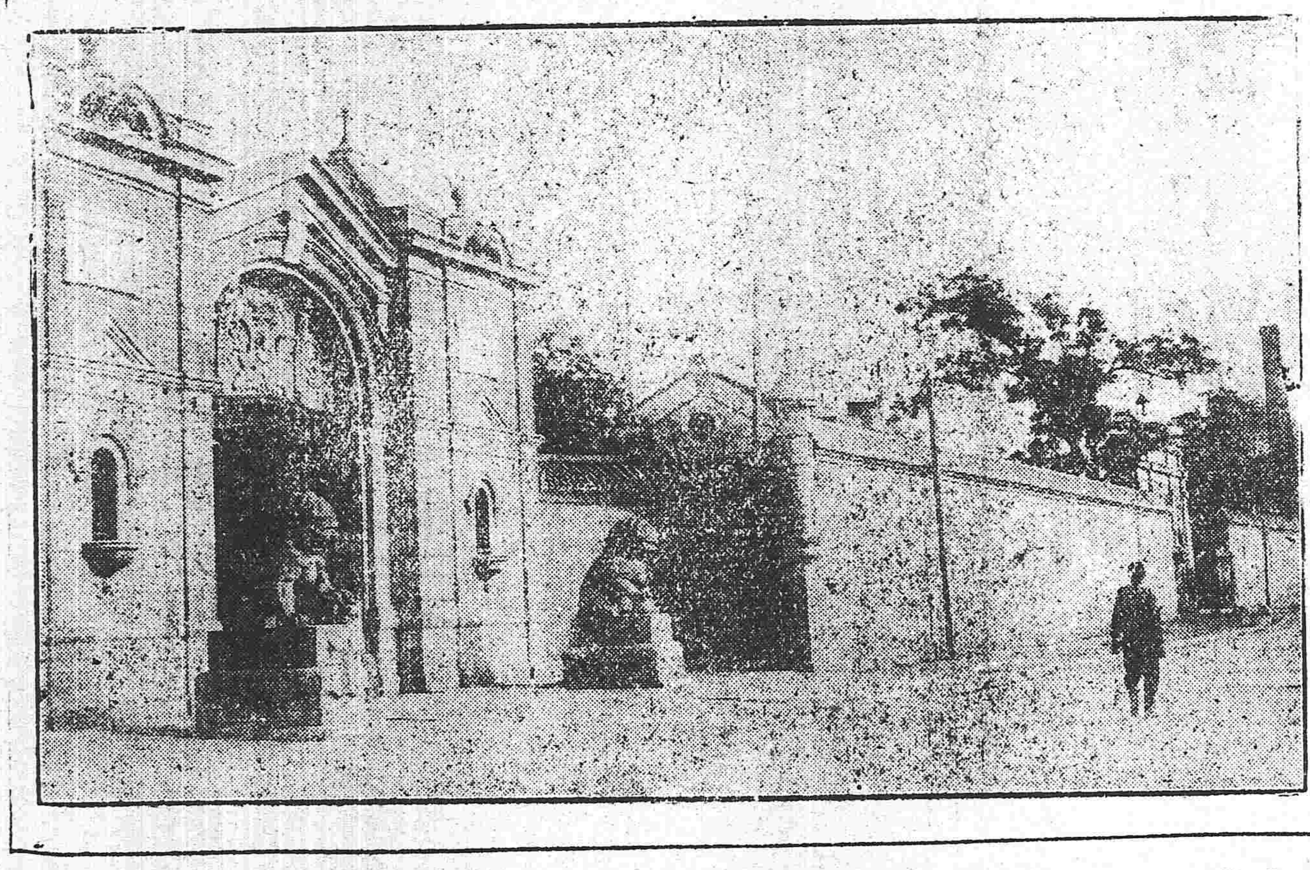

北京日本公使館

四川 核定軍費五百二十九萬三千零二十一元核定政費三百八十五萬五千四百元 共九百一十四萬八千四百二十一元

按宣三預算歲入田賦等款（除鹽關土藥及成平併官業收入等款另案核辦外）共銀一千三百六十萬零一千三百零五兩九錢

按六四合洋二千一百二十五萬二千零四十元零五角除軍政兩費開支九百一十四萬八千四百二十一元外應餘一千二百一十萬零三千六百一十九圓五角

山東 核定軍費四百四十一萬五千三百二十六元核定政費三百二十一萬七千七百一十元 共七百六十三萬三千零三十六元

按宣三預算歲入田賦等款（除鹽關土藥及成平併官業收入等款另案核辦外）一共銀六百九十二萬七千五百九十四兩二錢

按六四合洋一千零八十二萬四千三百六十五元六角除軍政兩費開支七百六十三萬三千零三十六元外應餘三百一十九萬一千三百二十九元六角

山西 核定軍費三百四十二萬一千二百五十二元核定政費二百零七萬六千七百四十九元

共五百四十九萬八千零一元

按宣一預算歲入田賦等款（除鹽關土藥及成平併官業收入等款另案核辦外）共銀六百三十五萬五千一百三十九兩四錢

按六四合洋九百九十二萬九千九百零五元三角

除軍政兩費開支五百四十九萬八千〇〇一元外應餘四百四十三萬一千九百〇四元三角

（未完）

專件

鑛業註冊條例

第二章　註冊程序

第一節　通則

第十一條　關於鑛業之註冊除法令別有規定外非經呈請或官署之命令或請求不得為之　依官署之命令或請求應行註冊時其註冊程序除法令別有規定外準用呈請註冊之規定

第十二條　呈請註冊應由註冊權利者及註冊義務者或其代理人為之　前項之呈請得以掛號郵信遞送

第十三條　因判決或繼承致發生註冊事項時得有註冊權利者呈請註冊

第十四條　註冊名義人表示之變更或更正得由註冊名義人呈請註冊

第十五條　左列各款應由署證明註冊原因請求註冊　一處分之限制　二因競賣處分為鑛業權之移轉

第十六條　鑛業權之取銷或取銷鑛業權之處分應由農商總長命令該管鑛務監督署長註冊

第十七條　呈請註冊者應提出左列文件　一呈文　二證明註冊原因文據　冊註原因須得第三者之允許或同意者應附證明之文據但其註冊原因曾經司法官署之判決或呈內會同第三者署名蓋印者不在此限　四合辦鑛業之證明書　五由代理人呈請註冊時應附證明代理權限之文據但法人或合辦鑛業之代表人不在此限　前項第四款第五款之證明書因他項事件業經提出於鑛務監督署者得免其再行提出但鑛務監督署長認為必要時不在此限

第十八條　呈文內應開具左列各款由呈請人署名蓋印　一鑛區所在地　二鑛業權之註冊號次　三呈請人之姓名住址　四由代理人或代表人呈請註冊時其所代理或所代表者之姓名住址　五註冊原因及其時日　六註冊之目的　七年月日

第十九條　左列各款呈請註冊時應附鑛業執照　一鑛區之合併分割或訂正　二鑛業權之讓與或抵押　三鑛業權之繼承

第二十條　因左列各款呈請註冊時須附證明事實之文牒　一呈請人為繼承人時　二註冊名義人之表示變更或更正時　三合辦鑛業權者因死亡而退夥時

第二十一條　註冊之順序以呈文收到之先後為準

第二十二條　左列各款之呈請無庸受理　一所呈事件不在官署之內者　二所呈事件不在應行註冊之列者　三當事人不具名或不用掛號郵信遞送者　四呈文不合程式者　五呈文所載鑛業權或抵押權之表示與鑛業權相牴觸者　六除第二十條第一款外呈文所載註冊義務者及合辦鑛業代表人之表示與鑛業權不符者　七呈文所載事項與證明註冊原因之文據不符者　八呈請時必要之文件不備者　九違反第十九條之規定不附鑛業執照者　十繳納註冊費者

第二十三條　註冊後查有錯誤或遺漏之處應通知註冊權利者及註冊義務者　關於鑛業權表示之註冊有錯誤或遺漏時應於更正後通知之　錯誤或遺漏除關於鑛業權表示之註冊者外凡呈請更正者應依附記註冊更正之　前項冊更正之呈請若有於註冊上有利害關係之第三者時應附第三者之承諾文據或足以對抗第三者之判決書

第二十四條　呈請回復已註銷之註冊者若有於註冊上有利害關係之第三者時應附第三者之承諾文據或足以對抗第三者之判決書

第二十五條　關於註冊之呈文及其他文件應以正楷繕寫不得挖補若有添註塗改時應於本文之末註明添註塗改之字數關於銀錢物品及年月日號次等字應以壹貳叁拾等字記載

一秒鐘四百元之入款

紐約日報頃據美國所得稅官吏調查今日美國大家富豪首推羅基菲婁氏其一年歲入統計二千萬磅（約二萬萬墨元）一年納所得稅計一百二十萬磅羅氏一年所入足埒普通國一年之歲入其餘富近百萬者今得其七並列於後藉占美國生活程度一斑

	歲入	所得稅
卡尼吉	三•〇〇〇•〇〇〇磅	一八〇•〇〇〇磅
偉廉	二•六〇〇•〇〇〇磅	一•六四八•〇〇〇磅
摩根夫人	一•五〇〇•〇〇〇磅	九〇•〇〇〇磅
克勞克	八〇〇•〇〇〇磅	四八•〇〇〇磅
哈里門夫人	六八〇•〇〇〇磅	四二•〇〇〇磅
賽琪夫人	六四〇•〇〇〇磅	四〇•〇〇〇磅
格林夫人	六〇〇•〇〇〇磅	三六•〇〇〇磅

有人將羅基富雷氏之歲入按照分秒時日分配之其所得如下　一星期收入三八四•六一五磅　一日收入六〇•〇〇〇磅　一小時收入二•二八九磅　一秒鐘收入三三八磅

按羅氏一秒鐘收入約合墨元四百元吾國中人之才勤勞一年所入之資亦不過如是而已

火險告白

啟者弊行經理火險已有年矣因今左添承保 市貨 屋產 客私箱 棧房貨物等件凡遇不測立照即章賠償毫無延悞如蒙商賜顧者請移玉弊行面議可也茲將保價列於左

保首等平房 每壹千元 六元
保二等平房 每壹千元 八元
保頭等房內存貨 每壹千元 十元
保二等房內存貨 每壹千元 十二元

代理 明治火險公司
代理 日本火險公司
代理 共同火險公司
代理 東京火險公司

奉天大西關 三井洋行
電話 中國一五二九號 日本三二一五二號

往上海定期輪船廣告

博愛丸 五月十六日（陰四月廿二日）正午
榊丸 五月十四日（陰四月二十日）正午

頭等票日金四十圓（小洋六十四圓）　二等票日金二十五圓　同　四十圓

大連開 每禮拜四
上海到 每禮拜六
上海開 每禮拜一
大連到 每禮拜三

南滿洲鐵道株式會社
大連埠頭事務所

日本郵船會社汽船廣告 由大連發航

二河丸 五月廿一日（陰四月廿七日）往門司神戶
南砂丸 五月廿一日（陰四月廿七日）往大沽牛莊
瑞丸 五月廿八日（陰五月初四日）往大沽牛莊
高砂丸 五月三十日（陰五月初六日）往門司神戶

日本郵船會社代理店 三井洋行大連支店 電話（二二）（四六二）

本店 朝鮮京城南大門通
資本金壹千萬圓
總裁 市原盛宏

支店 出張所 東京、大阪、大連、安東縣、長春、平壤、仁川、大邱、釜山、鎮南浦、群山、木浦、馬山、新義州、元山

凡關於銀行普通各項事務本行無不辦理而尤力求敏捷詳細以期無負各界之委托並於中外各通商巨埠皆有代理之處以便往來滙兌 本行發行之紙幣無論何時皆可按日本銀行兌換券相同面額之數目換兌

朝鮮銀行奉天出張所
奉天小西關路北
電話 日長五二一 中分局一八三 所長舍宅日長五二

橫濱正金銀行奉天支店
奉天城內四平街 電話十二番
資本金四千八百萬圓
公積金千八百九十萬圓
總店 橫濱
支店 神戶 東京 長崎 大阪 倫敦 里昂 紐育 桑港 孟買 [illegible] 上海 長春 安東 北京 大連 旅順 營口 遼陽 [illegible] 天津 [illegible]

命令

大總統命令（五月九日）

據山東民政長高景祺呈稱現丁母憂懇請開缺等語高景祺准免本官此令

任命蔡儒楷為山東民政長此令

徐世昌給予一等嘉禾章此令

楊士琦給予二等嘉禾章此令

黃培松林保懌均給予二等嘉禾章蔣拯王麒姚建屏唐國謨杜錫珪均給予三等嘉禾章徐鏡清吳鼎均給予四等嘉禾章此令

張翰卿給予六等文虎章此令

司排齡給予七等嘉禾章此令

任命蔭昌為侍從武官長此令

任命唐在禮為陸海軍大元帥統率辦事處總務廳長此令

特派蔭昌薩鎮冰王士珍為陸海軍大元帥統率辦事處辦事員此令

內務次長張國淦未到任以前任命許寶衡暫行代理此令

任命梁善濟為教育次長此令

任命張元奇為政事堂銓敘局局長此令

任命熙鈺署密雲副都統此令

任命陶思澄為湖南國稅廳籌備處處長此令

任命達壽為文官高等懲戒委員會委員此令

教育總長湯化龍呈稱秘書徐源呈請辭職徐源准免本官此令

教育總長湯化龍呈請任命王經佐畢惠康為秘書應照准此令

內務總長朱啓鈐呈據山東民政長高景祺呈請任命馬鎮桐為煙臺警察廳廳長應照准此令

司法總長章宗祥呈請任命李受益李震彝胡錫安張允同為京師地方審判廳推事應照准此令

據文官高等懲戒委員會委員長董康呈稱本會委員周宏業現經財政部派充財政調查員前赴歐美呈請辭職等語應照准此令

據內務部會同財政陸軍部派員查覆前度支部員外郎鍾祿控告廂藍旗滿洲都統秀吉等罔利營私一案廂藍旗滿洲都統秀吉副都統瑞啓文璞印務參領忠順榮康幫辦印務參領松岫連陞朋分辦公餘款查明屬實該都統等身為大員宜如何整躬率屬廉潔自愛乃竟朋比營私實屬有玷官箴應即一併褫職以示懲儆鍾祿因要求不遂挾嫌控告亦屬不安本分並交該旗嚴行管束此令

北京專電

募集小借款之由來

周財政總長暨梁士詒氏因第二次大借款條件有彼此意見未合之處遽難成立擬募集小借款現已赴津與外國銀行開始交涉

要求齊璦鐵路佈設權

俄政府行將要求讓與齊齊哈爾璦琿鐵路佈設權

部總長之今昔觀

自政事堂成立以來外交內務財政陸海軍等五總長每日到部視事其餘五總長則與政務漸疏

分區整頓幣制計劃

梁幣制局長擬將全國劃分四區每區開設銀行使之收回舊紙幣發行新紙幣聞其區域如下（第一區）北五省（第二區）長江一帶（第三區）西南各省（第四區）東三省

審計院官制擬定確息

審計院官制現由章宗元擬定不日呈閱總統宣布聞各省審計分處一律裁撤另設審計官一名駐紮各省藉以撙節經費

丹使有日本之行

駐京丹國公使羅爾維克氏於十二日出京由津附輪駛赴日本參列日本皇太后大葬禮

東京專電

擅減運費之取締

鐵道院甚不以滿鐵公司擅減運費為然行將嚴行取締

廓清宮內省積弊說

宮內省積有宿弊聞大隈內閣現正預備廓清

園寺將復投身政界

西園寺侯爵慨允政友會懇請將再入政界

御大葬將停公表哀

昭憲皇太后御大葬訂於二十四五六日舉行所有學校官衙停辦三日並禁止歌舞音曲

明石中將來京

新任參謀次長明石中將准於本日（十三日）午後四鐘時抵京

改正海軍制度之大會議

十二日東鄉元帥及海軍當軸在海軍省會議海軍制度改正事宜

火車損壞

昨日（十二日）新橋車站火車因事破壞惟並無死傷

海軍省內之疫鼠

帶有百斯篤黴菌之鼠一隻又復在海軍省內發現

大谷法主晉京

西本願寺法主大谷光瑞爵晉京

日俄開始生絲之聯絡轉運

日俄生絲之聯絡輸運自十四日起開始實行

教育調查會開會

教育調查會自十四日開會

野田副總裁任回

朝鮮東拓副總裁野田宇太郎於本日離京回任

上海專電

湘匪擬相機起事

據長沙來電湘省匪徒頃日潛踪長涉者約計一千意擬相機起事唯軍警防範極為嚴密並未能逞現在長沙市面財界緊切商家倒閉相踵且各銀行無力接濟頗形恐慌

外電一束

美墨閉戰禍難紓

倫敦電傳有華盛頓電云墨總統威而太聲明決意開戰態而後已在美國方面亦皆以戰爭為不可免

電請急派援軍

倫敦電云駐維拉克爾滋之美軍司令官范斯頓將軍電請美國政府急派援軍查由現在情況觀之美軍尚需援軍一萬五千聞美陸軍部現已預備輸運軍隊二萬

外僑又有被官殺戮者

倫敦電云英人二美人一頃為墨國官軍之所殺戮又有英國新聞記者一名前在墨都被拿現經釋放刻下墨國形勢日益急迫

調停三國代表向美廷抗議

舊金山電調停三國代表關于美國違背停戰條約事宜昨向美國國務部嚴行抗議美政府現擬答覆聲明並未違背條約等情

美且增派陸軍五六萬人

舊金山電云七日美國陸軍省接得駐維拉克爾滋美軍司令官之緊要報告後即晚開軍事會議決定增派美軍五六萬人急赴該地此案已於初八日提交閣議矣

法德間又將惹起糾葛

倫敦電云德國政府決計將僑居阿爾塞斯羅連二州之法人（一約計壹萬壹千人）一併逐出國境以外即擬將德人移殖于該地方聞法人對於此事異常憤激擬對於僑居法境之德人施行報復手段

墨國有兩政府矣

倫敦電傳有墨國來電云憲政軍首領喀蘭塞將軍已在杜列恩市開設假政府

調停三國會議之結果

倫敦電傳有華盛頓來電調停三國決議美軍在維拉克爾滋之舉動並未違背停戰條約等情

官憲人民登輪逃逸

舊金山電八日停泊墨馬塞德蘭埠之德艦無綫電信報告該埠失陷在該墨國官憲已於七日晚偕同避難人民分乘砲艦及輪船逃逸威而太總統已飭沿太平洋各燈臺均不點火故自七日晚致後西岸海上全作黑暗不便航行

罷業者已達二十萬人

京電俄各工廠工人之罷業日益加增已達二十萬人

要件

中華民國約法增修案理由（續）

第三章　立法院

理由按本章臨時約法標題有參議院自國會組織法頒布後改兩院制是約法上參議院之標題已不適用但吾國議會制度宜於一院制或宜於兩院制當為將來憲法上應行研究之問題然現行國會組織之不良則已為國民所公認無可為諱本章改參議院之名稱為立法者蓋將為一院制之二次試驗行之而利則將來憲法或仍為一院制未可知也惟原第十六條因本章各條既足以表示立法院之權限該條係屬贅詞故刪除之

第十四條立法院為人民公選之議員組織之其組織及選舉方法由約法會議議決之

理由按國會之組織及選舉方法如由國會自定則必生不良之結果如參議院議決之國會組織法及各種選舉法其明證也故以之屬於約法會議權限其他附屬於本約法之重要法案應由約法會議議決者皆於各本條標明之

第十五條立法院之職權如左

一議決法律

二議決預算

三答覆大總統諮詢事件

四收受人民請願事件

五提出法律案并得以關於法律及其他事件之意見建議於大總統

六對於大總統有謀叛行為時以總議員五分四以上之出席議員四分三以上之可決提起彈劾之訴訟於大理院

理由本條刪去臨時約法原條（第三款第四款者因議決全國稅法幣制量衡準則公債募集國庫負擔契約之類皆包含於本條議決法律之中一一列舉反覺不免遺漏也刪去原條之第五款者因各種之同意權均經刪去故本條毋庸規定也刪去原文之第九款者因國務員一章已經改定其國務卿及各部總長不過贊襄大總統之政務或主管各部行政事務非對於立法院負責任立法院自毋庸有質問權且徵之兩年以來之參議院及國會議員往往濫用其質問權各執一見靡所適從甚或毛舉細故干涉行政損立法之尊嚴貽國民之騰笑無逾於此刪去原條之第十款第十二款者因請求查辦官吏納賄違法事件及彈劾事件係屬平政院肅政廳之職權考吾國自秦漢以來言事之責在御史允垂三千年不改良法美意遠非他國所及苟以此權歸之立法院必致因爭黨見失其公平且議會開會法有定期閉會以後徒擁彈劾之虛名轉失激揚清濁之實效法不行又何取焉此本條修正之意也又查各國憲法議院與政府兩方面皆有提出法律案之權然臨時約法止規定大總統之提案權而於參議院職權中提案權之規定獨付闕如嚴格解釋似議院直無提出法律案之權此係臨時約法上一大謬點且與共和國議會之立法權限尤相背馳茲於本條第五款特為補入

第十六條立法院每年召集之會期四個月為限但大總統認為必要時得延長其會期并得於閉會期內召集臨時會

（未完）

鳴盛茶　本國
天桂茶　本國開設小南
慶豐
擇吉
中華
注意冒名

民國要聞

●徐菊人整頓財政之計畫將發表

自發亂發生各省都督紛々藉口彈壓地方招添軍隊全國軍餉比之行政經費幾佔二分之一敎育實業司法各方面因受絕大之影響而財政上遂紛亂不可理矣徐菊人視事後深知現在財政問題誠爲民國生死之大關鍵而裁減軍隊核減軍餉爲整頓財政之第一着至于量入爲出開源節流諸方法乃以後之手續屢與大總統會商決議實行裁軍減餉之主義先派員赴各省調查各省地方之情形及軍隊之確數然後由中央規定每省應有軍隊若干被裁之軍或調往西北開墾荒地或設法解散如有抗命不遵者定行嚴加處分此項計畫現正在擬爲通電不日即宣布實行云云

●總統府內人物之預擬

大總統因府內裁缺人員無法位置擬特設內史名目專辦府中一切普通文件官制尙須另訂聞係設一內史長下置內史分爲四等附屬於總務廳內內史長尙未確定何人其有一等內史希望者爲饒孟任王式通等朱兆莘李鈞等列爲二等吳勤訓羅敦融等爲三等羅忠貽歐慶祥董元春等爲四等云

●梁士詒有兼爲內史長之消息

政事堂宣布組織後政府秘書廳當然取消廳長梁士詒遂被任命爲稅務處總辦已誌前報茲聞大總統對于梁君深爲器重誠有如左右手不可一日離之勢此次任命其稅務處總辦實出于無法位置故日來梁君仍時出入總統府與大總統面商一切現總統府已議定設立內史專爲辦理大總統文牘事宜對于政治不能干涉惟有陳明意見之權內史長一職大總統擬仍請梁君兼任梁君是否担任尙不可知併聞此項官制已由法制局編擬矣

●肅政廳之人物誌

▲肅政史

曾述棨外交部參事有能聲王瑚由直隸知事擢升湖南民政長長於吏治蹇念益日本留學畢業應前淸學部試受財政部小京官遷河南監理財政官民國成立後當選衆議院議員新人物中有政治能力者也夏壽康銓叙局局長兪明震前淸翰林曾任甘肅提學使夏寅官前清進士江西知府民國當選爲衆議院議員以穩健著稱江紹杰前淸進士曾任京師司法官江蘇審判廳長蘇州府知府去年派充政治會議議員兼任律師舊學新知出人頭地李映庚前衆議院議員老成穩健在議院中尙有建白雲書前淸翰林郵傳部丞參上行走方貞衆議院議員其他未詳

▲評事

董鴻煒敎育次長曾代理總長政界中鐵中錚々者也邵章約法會議議員曾鑑前淸法部郎中盧弼日本留學畢業前黑龍江候補道曾任國務院秘書代理秘書長范熙壬日本留學畢業衆議院議員現充約法會議秘書延鴻前淸民政部參議鄭言前淸進士曾任京師司法官江蘇審判廳長江蘇提法司維持司法頗著能聲政界中開明人物也張一鵬前淸舉人曾任京師司法官湖北高等檢察長上海審判廳推事江蘇司法籌備處處長馬德潤曾在京師地方審判廳長李棨前淸翰林資政院議員現充政治會議議員其他未詳

●肅政廳獨立之尙未定

平政院官制肅政廳即附設該院以內前聞現政府與汪院長意見有請將肅政廳獨立之意昨又聞此說尙爲未確在當局意見以官制現既公布即不便再有變動且於經濟上亦極有關係擬將來如實有阻礙再定辦法

●陸星使派充日太后送葬使

日本皇后前月崩御政府當即發電致唁並令各機關下旗三日以誌哀悼茲聞因奉安之期業已選定各國例應派員送葬政府本擬派遣專使以喪期內不招待遂電令駐日公使陸宗輿爲送葬使屆期前往恭送云

●各省機關改組消息

省制問題大總統主張用虛三級制度不日將由政事堂提交政治會議聞將來各省機關須大加改組如內務教育財政實業四司一律裁撤另設科長於民政長公署內此外如財政司審計處國稅廳將使權限合併其餘一切機關酌量情形分別裁併云

●將來之司法制度

政府爲培植司法人才且爲撙節經費起見曾令司法部籌議司法計畫聞日來該部會議擬採三級三審制大致於下(一)初級審檢廳一律裁撤民刑訴訟均歸地方廳處理(二)在未設地方廳地方由縣知事代理初級案件(三)司法經費儘力裁減

●倫敦中國協會之中國大勢談

倫敦中國協會之週年報告近已出版始於一九一三年至於一九一四年該報告備錄是期內各項事實而爲該會委員所注意者與上年十月年讌諸演說之報告至委員會各種進行之手續已先後署見於倫敦支那捷報但現在之完全報告似較從前所聞者尤爲寬廣而明晰且使吾人知該會一切之成績也該報告之首節專論中國政治上事實之觀察其言如左持厭世主義者方謂中國自極端專制變而爲極端共和又自極端共和反而入非常制度循環返復已帝政復興矣吾人則以爲不然中國今日已非復酣睡不醒故事事永不能再仍其舊其中興之機已露端倪吾人知時機一熟文明之新中國必能起舊中國而起也吾人尤敢言中國之中興事業可以不再經革命之慘劇蓋中國被革命之禍已創鉅深痛一般人民已習有經驗新中國派知平和之不可以强迫而得舊中國派知國家之不能力求進行至現在國家必需强毅之才以保持一國之治安則其計已達國民對之當如何愉快也但袁項城之治理亦有兩弱點其(一)屬於次要者即恐項城一旦忽有事故不免有逐鹿之虞其(二)關係國家存亡尤爲重要即帑藏告匱是也夫中國今日之財政僅能顧目前之急倘應發軍餉稍緩須臾則譁潰立起而欲覬兵變之不發生則其權盡操於各國之手設或第二次借欵不成則以關稅作抵押之庚子賠款總可許其暫行緩付使中國騰出現款以付軍餉而爲保持治安平滅匪亂不可少之要圖中國今日縱有新舉之債款吾人知其將來必有收支適合之一日但其克臻此境之時至少亦須五年爲期耳

▲粵東羅定亂事始末紀

▲起亂之情形 上月二十一晚舉燈後有人見吳姓者四五人爲一隊散布城內各衙署附近至八點鐘時城內槍聲不絕約二十分鐘間即見監犯紛紛帶脚鏈逃出沿街喊叫四萬萬同胞不可開門等語內有吳騰芳一名係該處富戶因命案被押亦同時逃出到合利店開去脚鏈是夜官兵死者約四人縣知事跟班一人匪徒約斃五人監犯及民事刑事羈留各犯逃走一空知事由後樓逃出鄰審員亦逃惟城內外商店無一被劫者

▲告急之文電 其一都督省長總商會報界鑒亂匪圍攻縣署縣長逃城閉市罷全屬震駭亡在須臾乞急救羅定商會叩敬其二羅定知事電行政公署云廣州都督民政長均鑒昨晚亥初突有大幫亂黨分爲四路亂放炸彈駁殼猛攻營縣各處知事飭警抵禦統領率隊勦捕黑夜之間全城震驚中礮所及軍械所在在均關緊要匪衆兵單萬難兼顧匪徒攻入縣署監所人犯盡行放去并將征收正項公欵銀六千六百餘元以及衣物悉被搶盡斃僕一人支應受傷并失槍二十四枝子彈千餘統領率兵巷戰斃亂黨逃犯二十三名生擒十三名奪獲槍二枝陣亡兵士一名受傷九名失去長短槍五枝亂黨乘夜逃去現飭軍警追勦合將大概情形先行電聞詳情另呈統領均議知事略叩養

▲軍隊之擊勦 羅定商會電云廣州都督民政長鑒日前亂黨濳入羅境煽動鄉民勾引土匪揚旗入城全屬震駭賴周營長振棠督隊抵禦轟斃數匪奪獲旗幟奮勇擊退使羅定轉危爲安羅定商會叩樣按此電係二十三日拍發與該縣知事等廿二日所發之養電均稱將亂匪擊退惟前日公會接到商會敬電係廿四拍發又稱縣長逃城閉市罷等語道遠信耗頗難盡確未知何電爲事實姑並存之又聞都督現據該縣知事電報恐李統領孤掌難鳴現有兵力不敷堵截現特飛電王純良統率得力各營就近前赴羅定助勦并將圍捕情形隨時電報以憑調度云

▲事後之搜捕 廿二日官兵四出搜捕獲逃犯二十餘人匪徒六人供稱由吳騰芳等出銀三千圓約同二百餘人專來刼獄並無他志等語各匪所供畧同惟吳騰芳尙未緝獲

▲餘孽之逃竄 賊匪刼獄後紛紛向東南路(往陽春一路)逃竄廿三日經過羅鏡墟(距羅定縣城八十餘里)本擬搜刼墟塲嗣由駐紮該處之軍隊(開營長爲周某)擊散遂竄去

●鹽商反對廢止引岸案之飭報

八號由政事堂機要局拍發大總統電令一道分致各省榷運塲運使其內容係令調查所屬區內塲商對於廢止引岸是否尙有反對舉動詳爲呈報等語聞大總統以外人對於此事異常注意因無確實結果致所接洽借欵案頗受影響是以特令各運使切實呈報以便轉告外人勿再緦緦過慮云

●儲才舘建設之將來

現在政府既經竄赦黨人而於用人方針又標明一種新舊並用主義將來新人物之可望出頭自吾人觀之早已不啻操券此時更有一說足與此事相印證者則儲才舘之將建設是也方約法未議以前政府本有此說茲聞個中人言此種計畫又有躍躍然復活之勢其內幕中之贊成者尤以徐國務卿爲最出力目下財力支絀雖未能指日告成然政府爲舊國會議員之穩健派設法養成其學識以備將來入政界後勉効馳驅亦未始非種一作用至於此等風說果於何時可望實行雖不可知然記者以其近理而可信故亟誌之如此

●西安通信

(一)白匪在陝省西北隅之永壽淳化三水等地方盤踞其匪數約計一萬左右去月十日又於醴泉縣左近與陝軍激戰聞其死傷者約七八百名云

(二)前次張都督雖任爲討匪總指揮官近頃毅軍趙倜君亦改爲討匪軍先鋒官聞刻已率隊起程向乾州急進

(三)討匪軍兵聞係陝軍一師毅軍十五營並湖北軍一(實江蘇軍也)一旅現將毅軍十五營及湖北軍一旅分組爲左右翼兩軍右翼駐乾州左翼駐武功左近分討匪黨據聞陸建章率軍到陝之期亦當不遠云

(四)聞甘肅討匪軍數營現已進到鳳翔及長武一帶地方其總指揮官爲崔振武

(五)西安省城現尙戒嚴城門之警備極形嚴緊開門放出放進之時間每日僅白晝兩三點鐘而已人民極覺困難

(六)外國人現居省城之內其警戒狀態尙如在戰鬭中

(七)陝軍先鋒司令官爲第四旅長陳伯生

(八)城內尙駐毅軍一旅(各兵科)陝軍十五營

(九)現聞又接到駐漢中軍隊有兵變之耗

(十)查白匪掠奪之現狀凡陝省之西方一帶均被其蹂躪就中惟鳳翔府被害尤甚

●大總統注意修正關稅案

修正關稅一案大總統異常注意以此案實行即可改正枰價標準達到値百抽五目的乘機裁撤厘金加稅一成二分五惟是種種手續不得不預先籌備昨有封案三件分致外交財政農商三總長(一)研究關於修正關稅之條約(二)修正理由說明書之起草(二)研究裁厘之方法(二)增加關稅之程度(三)制定改革幣制之細目(一)調查近三年間之物價(二)研究中外之商律

●稽勳局歸併內務部

臨時稽勳局業已奉令解散所有關於撫卹等事未完手續現在統命歸併內務部接管業已據情呈請政府鑒核備案矣

●大總統預禁各部自訂借欵

各部自訂之短期借欵爲數頗鉅總統府以該欵成立之時毫無限制以致償還之際異常困難因決定諭令各部此後不得自行借欵如有必須借欵時應即提出政事堂會議俟決定後再行照辦

●第一期特保知事之運動費

昨聞有人上書大總統及國務卿以民國日言窮困然所窮困者政府各機關而各機關之人員其濶綽較前清尤甚即就第一期之特保知事道路傳聞每員需運動費六千元計百二十員可得七八十萬第二次第三次亦可想而知而此輩知事皆係貪污成性深知做官之利益惟各省人民迭遭兵禍目下稍得休息又遇此如狼似虎之特保知事生呑活剝將無噍類矣聞東海接此書後以此雖不無過言然不無原因特由政事堂提出嚴懲縣知事辦法并通知各民政長將特保知事確有貪案可查者即暫停委任暗查品行以肅官方而清吏治云

●平政院開幕第一案

順天府尹沈金鑑到任以來政績未昭乃將所屬二十四縣知事紛紛更舊易新而於府署人員亦俱設法排去以致該府多數含屈人員大爲不甘茲已聯名除上書大總統陳述該府尹違法事蹟外另具呈平政院請即究辦茲聞該府所控內容計分四欵一濫用私人一違背法律荐任官吏一侵越司法權一受賄事件詎意平政院開幕伊始即有顧客此等機關可謂不虛設也

小說

槐安春跡（八）

說道足見老兄大才　但不知道他兩個女兒　可曾有了婆家　婁正齋道　次女已有人家　大的尚未許人　黃知府想了一想道　這個事我倒是願意　但是其中　還有難處　他本是我的下屬　現在我要娶他女兒爲妾　不但他是不肯　就是他肯了　也有許多不便的地方兒　這個畢難免人家不談論　婁正齋道　公祖所慮極是　但是如今老公祖的室眷尚未到　可以暫時瞞過　就說娶他爲正　等一到了手　就不怕他強到那裡去了　況且他是公祖的下屬　我想這頭兒親事　他必樂從　黃知府被他說的心癢難撓　隨說道　既如此　就煩足下代爲轉達　若得玉成　自當厚謝　婁正齋道　此事門生却去不得　因爲一向和裘公不大來往　說必不成　黃知府道　這麼說　誰可以去哪　婁正齋道　舉人史學五　現在爲裘公二女婿的老師　公祖只叫他去說　准可以成　黃知府聽了　當即派人請了史舉人來　求他去說　史舉人聽罷沈吟半晌　說道　公祖差委　焉敢推託　惟公祖是他親臨上司　彼此恐有許多的不便　況此事恐裘公也未必肯從　還請公祖大人三思　黃知府見他不肯去　心中暗暗的不悅道　難道你不肯去　我這個好事　就不能成了麽　後又求了一個勢利的鄉紳來說　如要答應這筆親事　不但前程可保　還有另外的照應　裘公聽了這個話　心中很是放心不下　只得叫自已妻子試探試探女兒的口氣　瑞娟小姐聞知此信　遂對他母親說道　女兒婚姻之事　悉憑父母作主　但是爹爹也是個官　此事求父母還要斟酌而行　女兒無有不從　汪夫人遂把女兒的話告訴自已丈夫　裘公道　我細想此事　萬難依允　況且犯人弔死　是他自己畏法自盡　我又不曾威逼受賄　他既如此的難爲我　不過把我參革　也沒有甚麼大罪　打定主意　安歇睡覺　到了次日●鄉紳來討回信兒　裘公便婉言回復　情願多送點兒銀子　那知道那個黃知府　本是個捐納出身　銀子還不怎麽等着用　頂好的是女色　見裘公不允　遂對那鄉紳說道　煩你再跟他說　叫他快快兒的　答應此事　我一定是不能錯待他的　他要是一定不答應　可就叫他留點兒神得了　別說他那麽一個小小的前程　就是性命　也在我手掌之內　叫他不要糊塗　那人領了這個話　遂一五一十的　向裘公一說　裘公聽了這個話　不由得不生氣　便說道　豈有此理　他雖是我的上司　豈有硬要我女兒之理　況且那個囚犯　又不是我逼死的　再者說我又沒受賄　他要怎麽辦　就憑他辦就是了　那人又將這個話回覆了　黃知府也不由大怒道　他以爲我不能把他怎麽樣哪　叫他先試試我的手段　當日立刻就把裘公的胥役帶上去　百般的拷打　楞叫他板出裘公受賄的款跡　胥役安敢不依　一面又調唆屍親　告裘公受賍誣良爲盜　濫刑拷斃等事　情節做得十分利害　那些司道　本都是惱着裘公的　竟依原文轉詳　裘公知道信息不好　遂對妻子含淚說道　如今本府與我作對　司道們俱是恨我的　我只得赶緊到省去打聽　但此去凶多吉少　姑爺的哥哥　爲人忠厚可託　凡事可以和他商量　我到那兒　看看光景怎麽樣　一定就先給你來信的　你倒不必難受　夫人聽得自已丈夫一套話　也止不住的紛紛淚落　遂哭着答應道　你此次一人到省　各事須要仔細謹愼　不可格外的憂慮　至大你把這個官擱下　他們還能要你的命麽　家中的事　自有我料理　不用掛心　到那兒一有好歹　（未完）

介紹新刊書籍及惠贈書籍

▲銃獵界　第十卷第五號　發行所　横濱市本町二丁目二一　金丸銃砲店

▲モンスリー　第二卷第四號　發行所　東京市京橋區加賀町　日本電報通信社

高樓大厦萬頃良田若無兒女家實何在乎

常飲中將湯　安然而得子　爲其母的人　雖偉大之力　愛如掌上珠　其樂無窮矣

未得子之婦人心欲求產子立飲中將湯勝如拜佛也

中將湯之特色

中將湯調和婦人之血氣使其血之新陳代謝和補血雖然未產兒女、一經連續飲此、何憂其兒女之不生產乎

主治功能

●善治子宮各病　●善治月經各病
●月經妄行立愈　●經來腹痛最効
●處女初次行經　●月經愆期
●白帶赤帶　●可免小產流產
●產前產後不可少　●能養血保胎
●能養衛任調和入脉　●常服易孕得子
●有保腎助陰之功　●能治憂鬱病

藥價	
四天分	四角五分
一禮拜	七角五分
二禮拜	一元四角
四禮拜	二元五角

經理批發　大連市浪速町　日本實藥公司

●各地藥房均有代售

時令遞遷之時乃是發病最多之期●

春光奪目一刻價千金此時過進飲食致使胃傷積滯胃部先受慘苦而萬病叢生人欲防萬病發泄者莫如使胃強健

人欲胃部之強健宜飲食之後常服胃活

人若有下開症狀

胸腹痞悶	惡心嘔吐	呑酸溜飲	食積停滯	心疼氣痛	食慾減少
食慾妄進	頭痛眩暈	不時瀉痢	每食肚痛	吐氣帶臭	利通不佳
腹中覺無力	肚部如有塊	身肢倦怠	神思鬱結	記性缺乏	作事易疲
常愛惛眠等					

定價　日金壹圓　二角五分　五角　試用分一角

胃病良藥

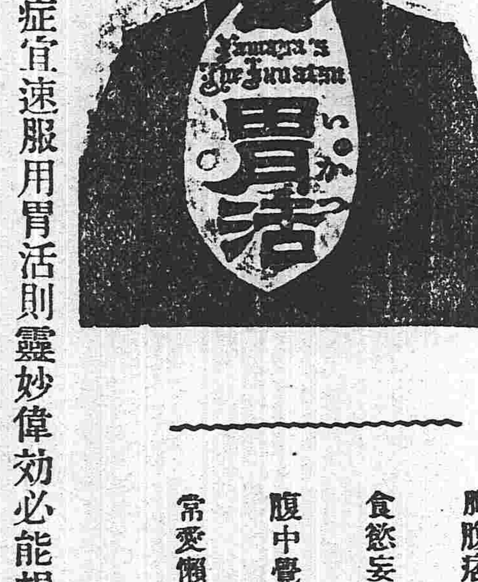

叙上渾是患胃微症宜速服用胃活則靈妙偉効必能根治病源實爲益壽延齡之靈劑也

胃活是　帝國海陸軍軍醫官五名合議處方也

胃活是　不是坊間誇稱虛名之凡藥庸方　材料至貴製法至精故量少効大　服後不留一點害毒是另藥遠所不及

賜顧者隨意就近購用到處藥房均有代售

總經理　東京大阪　山田安民大藥房

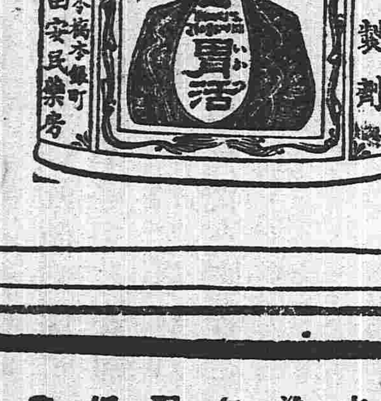

滋腎強精

本藥專治精血枯渴精液欠乏陰暢萎憊神經衰弱遺精夢泄色慾過度手淫諸症腎虛等用之刻增精與奮具健休得樂之靈藥也

各地到處藥房均行代售

七日分金五拾錢　廿五日分金貳元　五十日分金參元半

經理　大阪高麗橋長命堂藥房　奉天小西關井上誠昌堂藥房

俄商秋林洋行

啓者本行由哈爾濱分設在奉**鼓樓北大街**路東歷有年矣所有貨物**零售批發**並指定期貴均可隨意今特由本國運到各種**頂上毛氈**大哈拉毛泥**青口絨**斜文布哈機布雜**色印花布合斜子布**地漆布及罐頭食物各色洋酒**頂上香濱**草套地圖**白蘭地**開飯所用物品無一不備新到**眞正美人牙粉羅鍋香皂**雜色香皂各樣香水蜜油洗臉具**芝蔴五金鐵器**開墾犁杖裁縫機器木匠應用器具廚房木鉄傢具俱全留聲機千里鏡西式皮靴皮鞋並有頂上小**皮**底皮漆皮套靴雜色漆油各種**紙煙**磁器各樣**花素茶呼杯盤**一概俱全其餘種種貨物不及備載新中外紳商加備垂青一切價目無不格外克已恐未遍知特此佈告

中國電話二百九十二號

衛生優良滊水出售

本滊水芳香優美夏季飲之最爲適宜不特消煩釋渴且能堅固胃腸消除百病

本行所售之**三矢牌平野滊水**係於原售之平野滊水中另加數種甘味藥品配合而成故頗適飲者之口

三矢牌塞達滊水殊爲最佳之飲料保重衛生諸君盍賞用一杯以徵該滊水之價値乎

日本帝國礦泉株式會社　代售處　奉天城內　關東洋行

健胃　太田胃散　壯腸

本堂虔製胃散寔係家傳秘方屢試屢驗奏效如神荷重衛生諸君常用此藥可也須於飯後服下必能尅化食物壯胃補體

本劑專治脾胃虛弱食飲停滯呑酸嘈雜胸膈鬱悶或多食油膩生冷宿食不化攻衝作痛口吐清水噯氣滯脹不止噦口臭嘈雜夜臥不安口角流涎驗胃諸氣能解酒毒併治暈船嘔吐水土不服等症極有効驗不拘男婦老少俱用此藥一服每一匙放在舌上溫水送下重則二服即愈凡十歲以上減半每服七歲以下再減半或用糖泡水送服如過重症每日須四五次送服無不奏効眞養胃衛生之至寶也

每罐價銀

極大	（廿一天量）	日洋伍角
大	（十二天量）	日洋參角
中	（七天量）	日洋兩角
小	（三天量）	日洋壹角

經理批發　大連浪速町三丁目　日本實藥會社支店

直隸萬芝堂宋家藥局

葠茸補腎丸

此藥以參茸爲君參乃靈草大補元氣鹿乃仙獸貢通百脈培養氣血之華藥和爲丸劑善補男子腎寒精冷陽痿不與興而不久精神短少腦髓空虛腰疼頭暈耳鳴眼花筋骨痿弱虛勞咳嗽以及婦女經水不調下元虛冷赤白帶下久不受孕孕而不固常經半產腰腿疼痛勞熱等症服此藥添精神悅顏色壯陽種子延年益壽此藥每匣價洋貳圓每六匣拾元

立止咳嗽藥

本堂宋醫祖傳成方專治男女老幼遠年近日諸般咳嗽虛損勞傷等症此藥善能止嗽定喘清痰養血痰中帶血不論年深傷勞咳嗽肺虛痰喘睡臥不安飲食少進內傷外感肺經不清此症管保去根永不再犯此藥能補能和能清能散病輕者一兩付即愈服此藥立見功効百發百中每付價洋四角十付價洋三元五角整五付價洋一元八角言無二價

神效虎骨藥酒

此酒專治男婦中風中寒左癱右瘓半身不遂手足麻木筋骨拘攣口眼歪邪腰腿疼痛步履艱難以及小寒疝氣脅冷痛等症速飲此酒立見奇效每瓶銀元六角

開胃止痛丸

此丸專治男婦老幼心口胃腕疼痛水停食滯鬱氣滿寒脹冷痛積瘕痞癥聚塊心肚惡寒作痛噎膈翻胃吞噯氣酸不論新久皆可服之試百服百靈每付丸價洋二角三角言無二價

老山人葠膏

大補氣血開胃健脾　每瓶價洋一元

眞正虎骨熊油膏

常治腰腿疼痛手足麻木　每張價洋三角

太醫院宋醫考驗立案發給執照官准舖戶代售此藥各省府廳州縣均有代售

▲各埠代售處▼

安東縣福源永　吉林省興順恒　長春裕升慶　開原增益昌　錦州福順長　東平縣德順興　寧遠州順興德　虎獲屯振號海　農安縣玉茗順　遼中縣永升當　鎮安縣協成順　懷仁縣長隆泉　營口人和昌　大連天和盛　大孤山中和益　遼陽利順德　田庄台義號恒　康平縣玉成合　長春府祥順德　千金寨德源通　八面城同義興　芝罘豐泰成

大連三義成　伊通州德興源　營口廣順號　昌圖府滙昌和　新民府利順東　阿什河福升堂　公主嶺德陞隆　海城天馨齋　鄭家屯聚泰隆　法庫門德生永　哈爾濱雲昇堂　雙城府乾順西　本溪縣張碗鋪　蓋州恒裕堂　公主嶺永興盛　岫巖州興聚祚　北林子義升東　通化縣大通當　懷德縣泰和厚　奉化縣德聚源　牛莊滙隆益　天津工業售品所

山海關萬源隆　山城子源恒店　通江口義豐泰　義州永豐號　西安縣春發長　騰鰲堡公興泰　西豐縣東興順　鐵嶺永慶東　鄭鸞樹廣隆億　海龍府鴻興合　大東溝泰盛恒　哈爾濱天增源　綏中縣永增興　朝陽府福德厚　寧古塔元吉當　廣寧立發號　大石橋日陞宏　郭家店永興茂　孫家台增益昌　鳳凰城益順公　瓦房店凌盛東　旅順口德太號

奉天省四平街雙合德代售　鼓樓南大[illegible]茶莊代售　鼓樓北福陞局代售　本堂開設直隸省昌黎縣南街門面三間便是

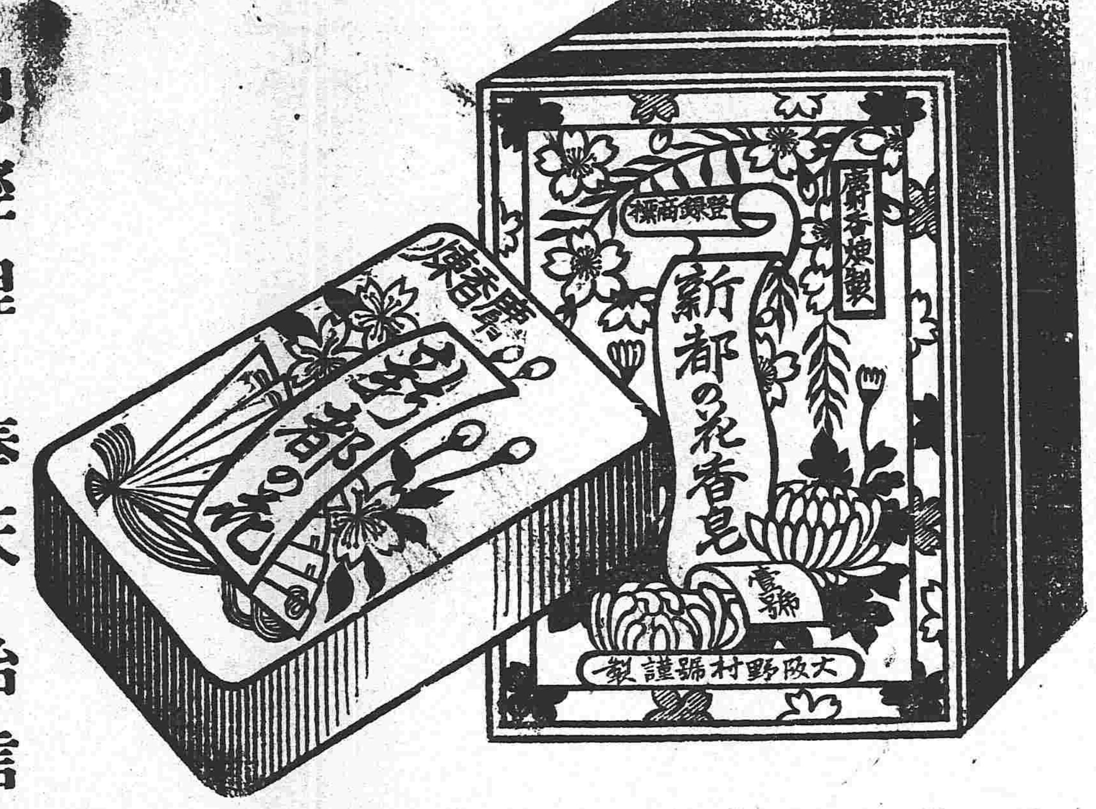

本香皂可謂占東洋首位之理想的香皂也

係本諸學理加以精驗經工製成不特上流社會諸大君子樂爲用之卽各界人士亦無不交口稱贊愛用蓋其品質優美氣味之芳芬形式之秀雅無不適用

總經理　奉天　怡信洋行

常言　人身之康健能作非常之事業成敵國之富翁

●常服　清快丸體弱者卽强血衰者卽壯雖然無病人常備清快丸除不虞之病心神爽快異常體健身康誠是長壽至寶之靈藥也特聲明主治功能

中暑中寒時疫霍亂惡心嘔吐肚腹疼痛目眩昏倒精神鬱結船車暈眩酒醉昏迷等諸症

商標

清快丸

本舖　日本大阪市　高橋盛大堂

定價　小包六分　中包一角二分　大包三角　小盒六角　大盒一元二角

天下一品老牌

日光啤酒

● 老牌日光啤酒歷有年矣本公司釀造精良汲引蓬萊等甜上山泉揀選名區油麥加配各種料醞材釀而成其色清味純歷沈不變芳香馥郁甘淡適口飲之有益於衛生清熱開胃滋補氣血實爲養身之妙品也各國馳名

銷售增多請外官紳學商各界請嘗試之方知言一不謬也

大日本啤酒公司

代售處　東三省各地洋行雜貨舖均有出售

小西關大什字街南路西屯藥局對門……本院主人具

天……洋貨自行車洋車行……門裡

奉天鐘樓南　電話……

……銀兩票滙……

●贈彩贈彩　大贈彩！

今天是双美人大贈彩日

双美人化粧品發售以來深博湧躍之歡迎感謝無既茲敝舖報酬諸位愛顧起見

陽歷自五月八日起至五月十七日止十日間

凡在左列双美人化粧品代售處購買者該律贈呈貨樣包而包中有封入彩者至得彩品請到双美人化粧品總經理寺庄洋行兌取可也

▲彩品共計二千個爲限

彩品各種

銀表	拾個
美術製招牌	百個
双美人洗臉粉	二百個
双美人化粧水	百個
鬧鐘	二拾個
美術製鏡子	三百七十個
双美人牙粉	六百個
双美人香粉	六百個

諸位勿失此機遺憾

注意

贈呈樣包數目有限愛顧諸君請移玉各處代賣店速購可獲彩品勿失此絕大機會幸甚

彩封換物處奉天總經理店　寺庄洋行內定照彩付物不悞

總經理　奉天城內　寺庄洋行

東三省新聞

▲奉天▼

●日本官民之遙拜式

五月二十四日爲日本大行皇太后奉安之期僑奉日本官民對於此舉含有無限誠敬無限哀悼特經領事館與居留民會協議舉行日本官民之遙拜式現已舉定執事各員並由監理官發布簡章八條共同遵守（慶）

●推行印花稅不遺餘力矣

行政公署昨接財政部電開以經濟奇窘各省皆然現令印花稅票已次第舉行而政界薪俸亦應仿照辦法茲擬定官俸搭發印花簡章六條併附領欵支欵及支付補報各戳式四張此種簡章於五月起實行而官員薪俸銀錢收據亦須一律黏貼印花云云張省長奉到此電已通令各路觀察使各知事遵照矣（怡）

●不准再留國稅

奉省前因財政困難軍餉政費難籌曾迭次呈請中央截留鹽稅國稅以資接濟茲聞公署昨准財政部復電請政府實行劃清國家地方兩稅界限由本年陽歷六月一號起嗣後凡係國稅權內者務須如數解京不得再留絲毫以重財政云云（新）

●金萬福伏法後餘談

張督前奉中央電文以金萬福罪大惡極既已明正典刑不予深究其強佔民間地段應速派員清查明晰物還故主不使尺寸遺漏茲聞金某敲詐之財爲數頗巨即如本年住宅修理動支二萬餘元古玩衣飾約值數十萬此外尚有地數百日商店若干處并在遼源開辦煤礦購造運煤船若干隻以資輸運（怡）

●孟觀察使因公來奉

吉林西南路觀察使孟秉初氏因有要公於昨十三日由長春乘北滿滊車來奉面謁張都督磋商一切現寓陸軍二十七師辦公處一俟公畢卽行遄返（安）

●頒發各知事任命狀

各縣保薦免試知事業經由部呈明大總統核准飭令照舊供職通知銓叙局塡發任命狀於十號頒發到奉張省長查閱後分別發給現任保送各知事收執俾得盡心治理其事藉資贊襄（珊）

●派員會查外蒙之眞相

聞張金波都督昨奉中央來電謂自中俄外蒙條約告成來俄人於外蒙之設施究若何進行其中之眞相尚難確知現特派專員毛某來東會同貴督派委妥員前往外蒙一帶嚴密偵察報告以憑核辦（新）

●出游美墨者聽

外交特派員署昨奉外交部電開謂美利堅墨西哥現已正式宣戰均有公文到部嗣後凡本國各省人民游歷經商兩國請領護照者均須查驗清楚不准攜帶違禁物品及關礙交戰禁品以杜籍口而維邦交現交涉員已轉飭週知矣（新）

▲營口▼

●孫旅長來營巡視說

據軍界消息云省垣陸軍第廿七師張師長以現當防務吃緊軍政不宜稍形廢弛乃特派該師孫旅長占鰲前往各防次巡閱一切以資整頓孫君現已起節准於十四日到營刻下練軍營正在預備迎迓之中云

●派員調查鹽局成績

鹽運司使羅通甫君近來對於鹽政整頓不遺餘力刻又特派該署陳科員前往所屬各鹽局調查一切成績以備考核而資進行聞陳君昨已首途從事云

●賭放欵抑物故欵

本埠習藝所所官有李孝田者係縣知事郭進修之表弟該所近有羈押之某案犯係與本埠某巨紳有關係者昨經法廳提問該犯竟不翼而飛其爲物故耶例宜早日呈報保出耶亦當有保人証書何晴天白日竟將該犯湮沒其中蓄有別情不問可知現法廳一再質問未悉李將何法以處之云

▲復縣▼

●聚衆阻撓

縣南二區管界泡子崖村南向有泡荒一處歷年久遠去歲經實業家辛肇魁氏由縣公署遞章報領於夏六月派員勘丈已經百什家長地隣等出具結押遐邇無不共表同情該代表當即集股合資鳩工開渠自夏徂秋三月經營已成大段水田耗費六萬七千元之多工程將竣突有勢豪孫少章從旁垂涎希冀爲憑空之攫奪鼓吹土惡平壕拉泥歷爲辛君呈控在案前經李知事堂判飭區官孫君海梁妥爲查勘就近彈壓詎該勢豪更復聚衆六七十人大肆平毀且聞區官因其夤緣久有附勢之說日前辛君又赴縣署呈請不知有保護之責者將何以善其後也

▲撫順▼

●區官勤職

北路區官蕭雲路君自任差以來不辭勞瘁嚴禁煙賭親率警兵晝夜梭巡無論城鄉遠近查緝周到是以境內爲之安靜

▲安東▼

●要求損失賠償

駐連山關之日守備隊營房將孤家子達子堡等處公會山林及民間營地之松樹強行伐取該處居民王某等因語言不通無法理論遂報告鐵路巡警局當經局長佟君據情呈請日總領事嚴飭該守備隊官長酌賠樹價以後不得再挖樹株以期相安而敦睦誼沿綫居民因之無不感激

●調查預警

客冬韓境胡匪時出搶刼並有綁票情事各界諸君爲保衛地方起見特於各鄉設置預警以資襄助嗣因各鄉購置槍彈計需費四萬餘元無處動支當經參議兩會於十月間議決此宗欵項及常年經費統由自治畝捐項下担任並選舉孔建三君爲預警總長設立分機關於各鄉然此案當時並未報省嗣以自治停辦欵項無着前此會經各縣聯請省長仍由自治捐欵支銷並未邀准現由該總長孔君懇由駐鳳陸軍中將馬龍潭君委任七營前哨哨官洪子臣君同赴各鄉調查預警程度之高下以定去留並希冀代請經費等情聞已於五號起程先赴第六鄉調察云

●繪圖交涉

日前有駐安日守備隊三人携帶儀器在埠北元寶山附近一帶竊繪地圖當經第二警察署巡邏警士偵知將該隊兵某及草圖儀器一併送由警廳轉請交涉員向日領事交涉

▲錦縣▼

●招考說書生布告

縣公署布告案據改良說書館呈稱評詞鼓書久爲人民所歡迎若不懇眞改良恐演唱日久有壞民俗當經本署照准於日昨布告仰各說書生尅期來舘練習以便改良而收寔効除飭警嚴行取締並擬定招考簡章八條以便定期練習愼勿觀望自悞

▲義縣▼

●改辦善舉

北區界內三十里小紅台子屯西穴龍山有附近會首李國譯等數人在此山興辦善舉設立講堂講演善書格言及施捨藥料救人之疾近日聘請附近西北桑土營子住戶前清舉人關慶餘及城裡日新分報社執事王鳳林在該山爲總會首操辦一切善舉于月初六日關王二君親到該處改辦並擬合議添設講報所以開民智施捨藥料救人之急建築道路方便行人其欵項則由附近關家屯馬福等數人出爲担任云

●持刼横行

西區卅里水泉勾屯住戶吳德福早年租種王永升領名隨缺官地七段十餘畝至客歲春季奉省派員丈放王永升領得丈單賣給吳德福名下由吳某繳價領照詎至今春有該屯涂志雲依仗教勢横不講情勾串莊頭丁雨堂設法夥謀將吳德福照內門前舊房土地約有四分之餘硬行覆種聲稱早過紅契有甘雨棠出典字樣查甘雨棠原種黑地五百餘畝前三年被該處陳九潤首報在案甘雨棠自知不合乃報領卄餘畝以白契巧變三園升課又私捏當契十餘家人所共知致吳某門前去地亦均在內吳德福以含寃莫解在縣控告結果如何容探續誌

▲鐵嶺▼

●俱樂部開會

西關中日俱樂部茲定於月之十三日晚六點開本年第一次總會已通告各會員惟我國共和俱樂部則由自治停辦後無人提倡殊爲可惜

●將添司法巡警

縣公署詞訟紛繁陳知事日事裁判夜以繼日惟司法巡警裁去後僅留數名實不敷分布茲擬添募數名以資差遣刻已招募矣

●銀元小票又到

工商會前出之銀元小票現又缺乏復由奉刷印一角一張小票一萬元於日昨運到刻正編號盖戳定於月之十三號發行各商家自由行使

▲開原▼

●俄將軍來開

日昨十號駐奉俄國多將軍由奉乘車來開至小孫家台站下車即在站驗看該國墳墓經警察四區區官周尚武君招待多君甚謙抑旋於本日十二句鐘五十分登車返奉

●胡匪猖獗

邑東上釣弓溝李萬福家於二十六日有賊數名越垣而入將室內一切全行搜翻只得洋三元向李萬福逼要李無以應即將李某捆綁燒烤踩躪不堪卽旋逃走該李萬福被烤成傷旬日後因傷身死亦云慘矣

▲昌圖▼

●喬世謝執迷不悟

廣號財東喬世謝因不願收回憑帖在省起訴纏訟年餘迭載本報在喬世謝則癡心妄想甘以巨金運動勝訴詎知任人播弄消耗多金于事依然無濟經高等廳審查明確判決案情勒限二十日如數照償乃已屆期滿而喬世謝仍執迷不悟復受某某之鼓惑呈請高等廳送京上訴當被駁斥

▲西豐▼

●防營交代仍未清楚

劉帮統到豊接管防務等情已略誌前報查其內容尚未全行交代清楚緣子彈餉項各數目外防時領時發及繳還打費等情必須一一清理頗費手續約再遲五六日間卽可就緒云

●章知事接任

新委知事章衡卿君於日前到豊已誌前報月之十一日經鄭知事將經手事件交代前來章卽於是日接任視事

●預警捐仍歸鄉間抽收

境內預警自開辦以來養警費向歸鄉間担任經前姚總長奉准歸預警辦事處征收令鄉民等居期來城繳納正在執行間而新預警總長李士廉君來豊接事賡續前案召集各鄉所長會議此事歸城抽收然多不贊同李以事關自衛亦允鄉間自行抽收但將來須由城中發給養警捐票按李報查以免弊漏

▲長春▼

●開車新章

南滿火車向定章程每日午前八點開車一次前赴大連午後兩點又開一次近因天氣日長又中東火車已將午前九鐘開往哈爾濱之車改爲午後二時因亦改定時間午前八點之車改爲十一點二十分午後之車改爲十點五十五分云

●曉鐘報停刊

本埠曉鐘日報創辦三四月之久因主持正大故各界爭相歡迎聞於日昨停刊探係登載商會丟欵之事與商會起有暗潮故暫爲停刊與伊提起公訴追其吞欵俟訴訟完結後再行續刊

▲吉林▼

●燒燬官帖三百萬

永衡官銀錢號以舊帖破爛不堪行用呈准財政部刷印新帖易換將舊帖銷燬日昨該號卽函邀審計分處員并各錢業中人會同檢點焚燬計昨日共焚燬三萬百吊餘二百萬吊准今日當衆點驗焚燬仍由監理官會同兩處人員監視其總數如次

一吊帖十六萬三千張合錢十六萬三千吊

二吊帖十七萬張合錢三十四萬吊

三吊帖十二萬九千張合錢三十八萬七千吊

五吊帖十萬零四千張合錢五十二萬吊

十吊帖十萬零九千張合錢一百零九萬吊

五十吊帖二萬二千八百張合錢一百十四萬吊

一百吊帖一萬三千六百張合錢一百三十六萬吊

以上共鈎銷七種官帖七十一萬一千四百張合錢五百萬吊文

●官荒出放記

密山縣北方正縣東依蘭縣南虎林縣西地名勃利有官荒一段約二十餘萬晌土質肥沃地脈平坦業經省公署委宋吳劍青君爲放荒總理該荒分三等價値出售上等荒每方（全地四十五晌）定吉洋九十餘元中等七十餘元下等六十餘元聞吳君已定於本月初十日帶領隨員等前往荒段勘丈出放省城各士紳等有向吳君定購生荒或三方五方者頗衆云

●吉旗籲訴減餉之電查

財政部前奉國務院交到吉旗左協領白家駒等電呈一件略稱各該旗現在應領之旗丁餉項已較奉天減少半數今又令減發三成以致旗丁環衆要求數日以來愈聚愈衆百方開導迄未解散現已公舉代表先行電陳務祈體念旗丁困苦一視同仁勿再核減等語財政部閱議僉以未悉詳細情形無從核辦昨已電令孟護軍使迅速查明具復到部以憑核辦

●測量隊進行詳誌

自奉調吉測繪吉林全省地圖一節業紀本報茲探悉該院最近之進行事宜如下

（甲）出張所與分組所　該隊在吉臨時之機關原設出張所一處分組所八處出張所係總繪之機關分組所則任分繪之責出張分組各所各有審查員二人及班長一人學理所務有指揮各測量員服務之權

（乙）出張所之地點　出張所係設在舊財政司後胡同路北審計分處舊址

（丙）觀測基綫補繪與地形　現在各出張所正在觀測測量基綫之間一俟觀測畢事方測三角形及補繪地形諸事

（丁）最初之着手　此次測量吉林全省地圖各測量員原分八組籌晝進行第一組已在東圍山一帶著手測量云

●調委區長

警界人云省城警察所趙廳長現准鄉鎮警察公所牟所長函請以該所現出區長一缺以貴廳收發員陳恩福熟悉警務請允改委等情趙所長業令陳君赶速就職矣

▲雙城▼

●藉公肥己

陽歷四月十六號城內第一區魏區官帶警數名至公和店院內聲言抓賭打開門戶闖入屋內不意適有牌局兩夥當被獲拿依次搜尋見有木櫃一隻用指揮刀劈開并搜得財物若干帶區問搜得李珠金手指兩枚井守發金手指一枚趙永發吉帖三十吊東街王洛五錢八十吊由警兵送出牆外傳者以爲笑柄

●各埠銀行及糧食行市　五月十四日

●公主嶺　●四平街　●開原

▲伊通▼

●商會得人

本城商務分會總理李匯三君賦性溫厚處事平和自被選以來興利除弊諸見整頓而於各界感情亦甚融洽凡關於商界各事必極力維持遇有相爭亦必善為排解並常勸諭各商購閱各種報紙誠為商界中罕有之人物云

▲五常▼

●拿獲邪教

五常屬東大荒山黃天教匪徒扶亂惑衆藉修廟為名希圖歛財當經瞿知事派員偵知立將該教為首之田宗帶縣訊辦並聞抄出募化捐簿及該山之地圖與造廟之圖樣以及各項經卷未識瞿知事若何辦法俟訪明再誌

▲哈爾濱▼

●教練所內堂教習派人

濱江警察教練所內堂教習尹捷卿請告長假遺差以行政股員張幼樓暫行代理前報已詳茲聞徐信之警長日昨特派警務畢業生嵇林接充以專責成云

●令知放荒之規則

本縣昨奉吉林國稅廳通令略謂各縣近來領地開墾者日見發達非詳定放荒規則各荒戶不知率從茲經本廳厘訂放荒規則四十五條凡在省荒地不在清丈區域以內關於出放大段生荒及零星夾荒村屯街基均依此規則而行仰即遵照云云

▲黑龍江▼

●賽會品運滬

赴巴拿馬賽會物品迭經通令徵集在案朱省長以本省僻處邊陲開通較晚工商製造出品無多未堪赴會茲將各官廳物品選擇多種派委工廠協理張十瀛運赴上海聯合會展覽俾備審查

▲來函▼

盛京時報大主筆先生鑒啓者昨閱貴報月之七號雜報欄內載有淫婦私奔一則云及李婦張玉玲素性不貞與劉文山有染月之二號該女私奔等語歉人等讀悉之下深為驚異察劉文山幼讀詩書生來文雅端性方質英烈頗稱佳許於同人共庚戌歲留學奉天森林中學至辛亥歲因奉命從事乃從戎焉於壬子歲南北統一太平復投軍奉天後路游擊隊當差並未曾常回家中與張家雖屬親戚亦無常往其家且張玉玲曾肄業女學頗守禮法嚴學後甚守閨訓何有不安之行豈能作此等非理之事至於月之二号因妯娌不和小隙爭吵乃出門尋死經右鄰王徐二家人傾至家中勸阻一日當日晚即送回李家何會私奔貴報所載各節恐係傳聞之誤歉人等皆係鄰近親友確知無此等情形因事關名譽重大故特請 鑒核更正以免以訛滋生他節專此敬請 雅安伏希 祝安不一

王之彬 崔鳳 王勝房 連捷三 楊國子

近鄰王鳳山李勝雲張國子等等人鞠躬

雜報

▲奉天▼

●電飭嚴查輪船

聞張都督日昨致營口警察廳電令一道略謂營埠為三省咽喉輪軌交通之處難免無亂黨携帶危險物混跡該埠潛圖滋事仰即於輪船進港時務須飭警嚴密稽查以防意外而杜亂萌(新)

●俄財務官漫遊滿洲

駐紮英國俄國公使署財務官古劍郭劉因金氏近奉政府命令調查滿洲財政由倫敦來華乘京漢路抵京昨又由京來奉逗遛數日從事調查並遊東北陵各地擬即由奉赴各地調查一切約於四五月間始克竣事歸國(慶)

●電告用人標準

公署准政事堂來電大政方針首在用人民國成立瞬將三載政局變遷靡有一定值此事務紛紜無不待人而理從事執政員司不乏明達之士務即考其作事能力經驗成績與現供差缺內能否達到圓滿結果反是則概行擯棄置而不用免誤機宜云云(冊)

●運墟逾額即行處罰

鹽務條例業經頒布於五月一號實行各商運鹽交納捐欵務須按照實數否則加倍處罰其五月一號以前運出逾額鹽斤仍遵舊章辦理補納稅課概不課罰究由羅運司廣為布告俾衆周知毋蹈法紀後悔無及(冊)

●吳局長解欵晉省

都督府監印官吳承業君前奉省長委任為開原國稅征收局局長於本月一號到差視事惟因省庫奇窮故將前委經收稅欵二萬圓掃數親解來省交由廳庫核收并呈報行政公署備案聞吳君到差後要為整頓近日收欵亦稍有起色云(怡)

●錢知事趨謁省長

遼源縣知事錢恩溥氏久宦奉省贊襄法界政本認理頗著能名張省長深偉其才識有大作為特行保荐免試臚列政績事實經內務部批准轉呈大總統查閱由部行知日前因公來省當即謁見省長謝其拔擢之殊遇(山)

●宋局長來奉

鐵嶺塲務局局長宋献廷氏因有要公於九号來奉與張省長磋商暫寓華昌飯店俟料理就緒即行乘車遄返(山)

●京奉站長更迭

京奉鐵路奉天站長李子厚氏近奉北京總公司指令轉任山海關車站長現山海關站長潘元沛轉任奉天站長李君業於日昨辦結經手事件潘君想於日內亦可抵奉云(慶)

●尊孔會副會長迯矣

尊孔會自去年報告成立選舉李中會憲廷為正副會長李君因事羈身未負會中責任一切收入支出均由會君一人主張城理既少精神欵項當然侵蝕會某以事關公共團體恐一經查出致干未便屢開會議提出辭職理由會衆以欵項不清否認接管聞會某遂妙想天開日前在行政公署呈請辭職奉批飭警廳查覆有無欠會欵及經手未完事項會某知不能掩飾忽于日昨不知去向(怡)

●談總理嘉惠孤兒

興業銀行總理談鐵瑛君前因孤兒院勸募捐欵各界人士多所提倡遂函請該院將捐簿送交以便廣為勸募聞一般慈善家助捐者甚形踴躍刻已集至五六百圓云(怡)

●蔣知事晉省領欵

洮安縣知事蔣泮生前奉民政長署訓令於昨十二號晉省翌日謁見張民政長諮詢地方情形蔣君一一具告聞該知事尚須請領公費一俟領到當起程返任云(安)

●呈請開採銀鑛

行政公署昨據商人孟懷甲呈稱在本溪縣富城谷地方採得銀鑛一處取具地主允結並繪具圖表呈請派員查勘發給鑛照以便開採等情奉民政長批示呈悉仰候令行該縣知事查勘有無轇轕呈覆核行示知允結圖表暫存(安)

●劉教授呈請錄用

前洮南府裁缺教授劉佐日昨呈請公署瀝陳投効以來履歷並所辦事實請鑒錄用以免閑曠等情奉民政長批示該員辦事尚屬認真不無微勞所請錄用之處應候有相當缺出再行酌量委用(安)

●新民縣知事易委

新民縣知事左功奉福建許民政長調委該處公署行政顧問員日前呈請辭職當□□□遺席張民政長委前警察廳長□□□已於七日發表(安)

●喬股員吞欵被控

開原警察事務所總務股々員喬壽珊昨被該縣商董崔永銓來省在行政公署呈控謂該股員影射警欵四千餘圓懇請查辦以恤民膏等情奉民政長批示如果屬實殊堪痛恨仰候訓令該縣知事查明具覆再行查辦(安)

●胡明廣霸地被控

行政公署昨據城南劉家堡孀婦胡王氏呈稱以胡明廣欺孤霸地寃抑難伸起訴法廳抗傳不到懇請函送法廳早日判決以全生命等情緣胡王氏孀居無依幼子尚未成立將原有地契典契廿日託胡明廣經理乾旱悉聽天命詎料居心叵測據為己有與之理論竟出不遜之詞不得已起訴法廳冀判曲直乃竟抗傳不到并揚言推事某誼屬至交無論何項問題某必為袒護伴令其生母胡馮氏來省候質迄今一月猶未公開寃抑難伸情詞迫切懇請函送法庭早日判決云云(怡)

●署員對調

警察第一署四分署署員陳錫九前呈警廳遂懇長假未蒙照准飭令與二分署署員駱鵬翎互相調換分別發給委任狀已於十二號遵照任差(冊)

●廟會又開

小西關千孫堂每屆四月中旬例應開會一般士女前往燒香祈福絡繹不絕廟中設攤售貨自販營生寥若晨星屈指可數不及南關娘娘廟之熱鬧也(冊)

●私立學校畢業不得與考

政府用人限制綦嚴畢業學生諸多挂碍國立學校非經呈准前學部及教育部有案可稽者方能應知事考試其餘私立專門法政各學校概不承認政事堂電告公署張省長爰即布告一體週知(冊)

●槍斃胡匪

十二日午間都督府令由監獄提出慶永槍洋商張老葛等匪犯二名當即驗明正身押赴西邊門外處以死刑以昭國法而示炯戒(冊)

●行使假票被獲

偽票害人損失信用持票兌現又屢遭擯斥號警士查獲行使假票一人帶署訊問係由他處展轉而來者僅有一元方票並非容心欺人遂即飭令取保釋放(冊)

●判罰苦力二則

平康各班因不時被人攪鬧深恐有碍營業相率遷移西站以避此事發生之後政軍警界頗為注意各加派稽查隨處探訪一經拿獲分別重辦以保治安十壹號又在同陞班攪鬧桂卿從旁勸解被張某等拳足交揮經該管將兩造帶區訊問張某等同聲稱係谷鳳鳴主動反覆根究又實無正當理由該管以張某等不應如此因橫遂分別罰充苦力以昭炯戒

警察廳廳長宋墨林君以嗎啡之害較紅為慘烈曾經三令五申嚴重取締嗎啡茶園々主由津販來嗎啡交由同夥之程三收賣因有政界某為之保護竟大張旗鼓出售經稽查拿獲由廳轉送法庭處以苦力六個月不准折贖(怡)

●蕩子被毆

大南關著名蕩子竇某酷好調戲婦女日昨有往娘娘廟燒香之某家眷屬被竇某追隨百般調笑已為該眷屬之警役偵知立將竇某扭倒飽以老拳嗣經臨時警兵代為解圍竇某始跟蹌而去(慶)

●莊佃轇轕

行政公署昨擬法庫知事李心增呈稱以莊頭蘇正韜交價一萬五千圓於佃戶路輔東擬撤其佃路某因收價不能交地乃新舊章程所規定起訴到縣各執一詞無從解決等情當奉批示在莊歸莊在佃歸佃攤莊繳價不准索地云云(怡)

●苦力逃跑

大南關第三警察署巡長張某昨在該關大街押領苦力二十名修理街道因一時疏忽該苦力乘機將銷鍊撑開當時紛紛四散逃跑無蹤茲聞該署區官除將該警看押外並呈報警察廳通飭各署一體嚴緝(安)

●妓女從良

九門外四等妓館三順堂妓女素蘭山東人年逾花信貌僅中人接識東關商人馬德盛日久情熱締結不解遂訂偕老之盟現經馬某以洋三百八十圓為之贖身領回安度(安)

●上城者幾乎跌斃

昨有西鄉某小學學生李大年由鄉來省上城遊觀行至大東門南甕城邊遂頹落數塊身體亦隨傅而下及至墮地身體已破數處氣息奄奄不省人事嗣經警兵舁至醫院療治(慶)

●背死狗者出現

有一種盜賊夜深時躑候路傍行人經過即在後面以繩套行人之頭背至肩上掠取財物名曰背死狗近日大北邊門外忽發現此種盜賊每夜必有被劫者數起昨有屯民業得財來省報案呈稱其父晋省途中被害亦係遇此種盜賊云(慶)

▲撫順▼

●警卒無禮

審判廳警卒張峻山王玉山因飲酒過醉行至通衢見一少婦迎面而來該二人即對之小解將少婦之衣污濕正在口角之際由崗兵扭二人赴局經巡官詢明知係審判廳之警卒派警數名送二人至本廳究辦不意行至該廳門外二人怒擊警兵以致互相用武各負重傷其後如何處治容訪再誌

▲海城▼

●咎由自取

本邑南門裡有壹繪真照像館每日往該館照像者率係青年子弟滿屋宣華日昨斗行馬達芳之子某亦在該館談笑戲謔輒被該館人將髮辮剪去大半馬氏子懊悔莫及歸家告知其父乃父怒甚怪其未遵家教自由剪髮且被人戲弄辮髮推落何以圖存遂尋向 照像館大施野蠻百般怒罵經人勸解方休議者謂若馬某者誠壹毛不拔而照像館亦可謂自取苦惱云

▲鳳城▼

●離婚未遂

西街居民孫殿奎娶得本城甯姓之女為妻自客冬過門後該氏嫌婿家貧屢次攪鬧悍狀百出總無寧日日前該氏急欲離婚刻不能待先將姑母杜甯氏邀至其家訂定奸謀然後覓死輕生惡態大作幸被崗警聞知當將該氏及孫殿奎等拘至中區同堂質訊斷令孫甯氏急速同夫回家守分安度如敢仍前滋鬧定即傳局懲辦至杜甯氏誼屬長親尤不當從中唆事自此之後永不准再到孫家等因目下該氏等遂斷回家稍知斂跡說者謂離婚未遂反討沒趣云

▲安東▼

●暴斃可疑

本埠八道溝某菜園苦工劉姓身体強壯膂力過人本月八號由園担菜百餘斤往菜市發售不料行至新富街口覺身不爽棄担就路傍少憩為時已久不見動靜迨崗警往看時已坐死多時矣當經報由警察廳轉請檢察廳驗明並無別情當飭屍主領回街市傳言係因飽食後担菜努力以致腸斷斃命云

▲新民▼

●窃犯被獲

邑街京奉鐵路車站設有磅房一所當磅貨物車日昨正值磅天佑公司貨車見磅坨短少數件查看情形係被賊破壞坡磅窗一孔窃去當經鐵路巡警查獲賊犯李春臣供認窃去五件賣給本街天盛化爐二件街市小攤二件現存各件不諱除天盛化爐二件消化外其三件當即起出將該犯既天盛化爐執事陳玉熙提交警察事務所究辦

▲錦縣▼

●小工入井

西門裡住戶羅姓因修理房間於日昨由南關工夫市叫來小工五六名內有關裡人妻某身体軟弱工頭派伊担水伊於日昨八日午刻在井沿打水一時力軟失足跌入井中彼時經朱茶館在傍瞥見喊叫多人將伊撈救上來並未碰有傷痕亦未淹斃可稱幸事之

▲義縣▼

●鬼與人言之奇聞

西南隅塔根下有素以檢大糞為業之王某日前早起拾糞忽遇前六年亦已縊死之大姐該李某手持兩球李某令王某食之王某知為鬼欲走不能脫被鬼扯住且言不不行由是鬼與撕打壹處又有附近早死壹溫姓八歲小女尚未葬埋向王某言聲稱李某是鬼與物千萬不可食果食必死正在交涉之際忽有早起者壹人走至該處見高聲追問與何人撕打貳鬼聞此不見王某起身訴明原委回來患病三日現已愈矣

▲鐵嶺▼

●井水半乾

不雨已兩月有餘五穀均未播種四鄉水井多半乾枯人民沒食河水是旱象已成而旱風浩大塵沙飛揚農人望天興嗟多沿俗例到處祈雨云

●廟會盛況

娘娘廟於陰歷大八日仍開香火大會婦女如雲街市為之擁擠是日估衣舖首飾樓均被婦女圍繞應接不暇生意當然暢旺

▲昌圖▼

●廟會之繁盛

舊歷四月十八日為娘娘廟會之期鄉民習慣已久屆時赴會進香祝嘏為求福之良謀于是大街小巷紅男綠女結隊成羣擁塞道路絡繹不絕而鄉間婦女則尤紛來城爭先恐後廟中鼎沸人聲嘈雜洵極壹時之繁盛已

▲西豐▼

●藥斃小孩

東門外霍姓小兒臉部生一小瘡延醫堂趙醫調治服藥後疼痛非常未逾三小時即行斃命霍婦大怒將該醫之門窗問用何藥餌將兒藥斃爭吵不休圍而觀者如堵後經多人勸解該婦始行走去

●和事老人

邑北艾辛溝農戶李富李元太雖係近族叔侄現已析居另爨近因種園爭畔起釁兩家婦女各持棍棒互相鬥毆正經人勸解間而李富暗自赴縣呈控行至中途被鄉佑八旬老叟王德寬君遣人將李富追回王扶杖親為機解並備具酒餚與兩造和息了事叔侄相好如初嘔茹王叟者雖花小費使李姓不傷骨內之情排紛解難可真謂鄉中之事和老人矣

▲法庫▼

●馬逸傷人

本街日商大正號小池君於日昨買得日領事黃色騾馬一匹体格雄偉性不甚馴午前小池君乘馬遊街忽然奔馳而小池君又無控馭之術遂倒栽馬下勢甚危險馬既跑去復撞傷老媼二人老叟一人傷痕甚重果否有性命之憂此時尚難逆料云

▲長春▼

●祝融施威

近天日久不雨以致柴乾物燥昨晚三鐘時三道街之小當舖不知因何失慎忽然火起風助火威火藉風勢轉瞬間將左右隣及後院之房舍共廿餘間盡成灰燼幸消防隊極救得力得未多延

▲吉林▼

●啞言報成立先聲

現聞有省紳田子瞻吳硯生聯會日志擬組織一報命名曰啞言報聞擬聘趙君為主筆現在已將章程擬妥擬於日內即行成立

花界消息

▲有美一人▼

一病兼旬懶於酬應平康八衙未能寄跡殊屬恨事昨承友人連仲君偕赴濟差以消積悶履如意部友所識者為桂雲校書天真爛漫容貌姣好一笑媚生令人心醉招待活潑言語清晰無論主任邊臣能使之皆大歡喜洵花國不可多得之人才

▲風月平章▼

余近日迭充濟差所見者妍媸各判茲擇其佳者誌之以告同志

榮陞班桂珠校書芳年二九容貌韶秀舉止安閑應酬周到聲歌一道尤所擅長近自全盛調至該班頗為走馬王孫所稱許

翠順班鳳鸞校書姿容雅潔意象生動弱態生嬌秋波流慧舉止落落大方應酬面面俱到亦可兒也(月旦)

▲他嬌滴滴美玉無瑕▼

悲鴻三寶與王壽眸人間年笑指天中月已解風情未破瓜每于雅聞望見芳容正為春水池塘浮萍舞桃花薄樣于微風細很中足使人色授魂與而壹轉珠喉聲音清越何物老嫗生此靈馨兒平原子爛嘴愉揚聊誌崖略寥々數語自知唐突西施描摹幷形玉容付之梨棗如何

批示

▲行政公署批示▼

原具呈人馬淑侯等批據呈已悉查組織民生地產有限公司招股至三十萬圓為數甚鉅例應呈報農工商部核復再准立案今閱辦法簡章仍未妥洽究竟地產二字範圍是否專買城鄉地皮預備建築抑買鄉間普通地畝講求農桑若二者并舉其卅萬圓所能濟事前批所謂寬村亦即指此細核第壹貳條甚不明瞭且第七條所開姓名籍貫亦未便列入章程之內種種不合斷難照准仰即開具發起人詳細履歷並另擬妥章以便查核報部再行飭遵可也如無確當理由切實辦法詎肯犧牲多金附此股分始基不固難望成功該具呈人其細思之存件三紙仍揭還此批

筱寶玉 筱寶玉 屈 園

請看嫌貧愛富慘無人理廣告通化

余在通化縣東關開設錢鋪稍有積蓄本街住戶孀婦張氏生有一女彼時見余囊中充裕將女許余爲室過門已六年矣商張氏吸烟不守婦道與商務會主筆吳某枚臣通姦合夥度日商氏倚吳某勢符私開烟館大獲厚利詎張氏視余頭金盡心懷不良誘其女與長隆盛什客董揮斥販賣烟土往來勾引成姦及余月有不潔之名以致夫妻反目於今春正月間余出外討帳商張氏乘隙使其女董某僱車潛逃將余財之衣飾等席捲一空及余回家向商張氏理論伊付吳某勢通余寫退字據余不得已共署早經開其極力運動想公理所在知事鐵無私決不能任其鬼蜮 田鳴遠謹白

英商 太古洋行

保火險公司

頂上洋白糖

東三省各處均有代理

大南門裡大吉祥綢緞莊減價廣告

本號因有別圖前經登報聲明減價一月現已期滿因存貨甚多一時難已售盡茲擬定由舊歷四月初一日起再特別大減價一月所有各樣綢緞及各樣紗貨俱照原碼八五扣恐未周知特此登報

電話一百四十一號 本號主人謹啓

啓者敝號在奉省大南門裡開設多年以精價廉馳譽各界諸君歡迎今又在公署街交涉署路南附設分號不惜重資擴充實業現由上海購辦石印機器特請上洋技師專印五色鈔票輿圖文憑表冊另有鉛字活版排印古今書籍廣告表格並出售南式暴紙湖筆徽墨新式公函封筒二十種簿記各種新樣紙張精鐫牌匾對聯牙角石章等項不但貨物美而且額外從廉賜顧者請駕臨本號或分号從優應負精細製造以求名實之相符特此廣告週知是幸

電話 本号二〇一号 分号二〇三号

仁和山房主人謹啓

三百三十三號金咀香煙 每盒銅幣六枚

啓者本公司特製上品各各埃及紙煙售與以來頗蒙各界仕商賞吃然就中猶以三百三十三號金咀紙煙最爲通常可吃之佳品且煙質精良氣味柔美濃香撲鼻吸入沁脾一縷香雲出使人之頓長神思此誠珍貴特品有一無二之香煙品質既美價格尤廉如蒙諸君惠顧一經購試不惟足徵言之不謬若詳察佳味尚不知爲本公司當下總許贊詞也

奉天鼓樓南路東 中國電話三百九十二號 普羅斯煙公司白

共和國中尚容盜賊乎

衰弱與疾病有如盜賊能奪人生之快樂能使身體痛苦故賢士有云去病疾速服司各脫乳白鮝魚肝油因其能使身體强壯有力百發百中之療藥也賢士所以如是云者蓋知司各脫乳白鮝魚肝油能使血液充足身體壯健且於各種衰弱之症如

喉症 肺病 傷風 咳嗽

速行治癒永不復發此藥能使衰弱之兒童變爲强壯孕婦產育强健之嬰孩年老患病者得回復其精力倘若因服司各脫乳白鮝魚肝油身體健旺生命不亦倍增愉快耶

商標

但勿使奸商以魚目混珠當認明封面上有漁父負魚之商標凡無此商標者決弗領受之

（五）

奉天 經理處 仁太洋行（中電二百二零號）

朝鮮嚴松洋行廣告

由本國自造頂上各種高麗紙張元山各樣海參由客歲運至奉天經售支店大北門裡市房五間貨物照發行出賣兼格外減價特此聲明諸君購買者請至敝行面議可也

本行謹白

乾元溥金店

本號開設奉天城內銅行西銀行胡同路南向北門三間歷有年矣(?)特由津申界諸君惠顧今本號聘請名師研究五族應用時式各種花卉首飾盃盤器皿精巧無不專造赤金代寶手鐲表鍊手留各樣民活一概俱全工資較外克己諸君賜顧者請認本號金字牌匾不悞主顧

本號謹啓

恆泰金店廣告

本店開設大西關七什字街西路南朝北洋式門面收買赤金等貨足色金標金方頁出售做銀首飾盃盤器皿俱全無不精巧多蒙各界諸君惠顧本店

滿漢赤金紋 聘請名藝研究時式花樣外工資克格

再者諸君如欲定做何式花樣議明至期萬無遲悞或有無恥之徒以低貨混市各界諸君認明本店圖章爲據特此奉佈

已 中國電話一百二十號 本店謹啓

聲明大照作費

啓者前清光緒卅四年間經友人王樹卿君借余西流水查庫藍達街旺水泉子歲字銀字九十二號山荒大照乙紙計地四十五畝一分旋被白玉倫景張華等騙去王君立即赴初級審判廳存案備查同國守地候有持照找地者即報就近警局拿獲撤底根究今已七年現迭奉令凡係前清大照戶管均蓋用民國印章勒限換期作費曷敢違令除聲明以便週知外遵章覓保赴縣補領戶管 杜蘭亭謹白

請看知事德政

本溪縣知事史公九騄自到任以來勵精圖治勤求民疾全境賴以治安實公之力也茲更有警察事務所長常燦派出稽查偵探等誣良民爲黃天教匪恃官威詐取民財公乃稽查不息現已將小民被罰之賍款與由飛全行取銷並將稽查馬雨臣偵探等均拿獲在案呈請法辦復將長稟撤公之潔已奉公關心民瘼於茲可見任用科長宋君鈞澤輔佐作事竟倚而不疑其次員書均能黜馭各盡其職公民等謹誌報端以彰其德

本溪縣全境公民代表趙永德謹頌

請看著名人販

著名人販譚金標以雜貨匠而冒名假人廣告活早經由南北來婦女常駐營口大連因該埠取締極嚴自知不能存身則改中等出售確切調查積年在各埠賣出婦女有四五十口之多加出沒常見某來奉覓式西人一售女兩口頗爲得意開 …一售北關雙喜堂一售平康吉星洲各得洋三百五十元現時蹤跡平康四區二分署對門大園子內有管理之責者嚴密緝拿如何

大西關楊杏橋謹白

五百圓之贈金

吸出金錢牌與單刀牌之分別贈金五百圓

啓者本公司新製之金錢牌紙烟又名白刀牌氣味清香與單刀牌紙烟毫無差異且本公司之烟質良美必之不惟與衛生有益尤能神清氣爽貨既良而價極廉茲爲招徠起見自登報日起無論何人如臨本公司總代理處當特備金錢牌與單刀牌兩種紙煙各十枝參雜一處倘有人盡能吸出區別者即由本公司總代理處奉以小洋五百元之贈金決不失信藉表本公司紙煙之物質良美特此登報廣告週知此佈

金錢牌煙紙

（每小盒）銅幣五枚

東三省總代理中法紙煙公司 奉天小西太清宮西衚衕

總理人 邊泥士

經理人 李心存

中國電話七百十番

安利泰紙煙公司 敬

頭痛新與 **清腦劑** 靈驗如神

勿驚 不出五分時忽治如拭世界無比頭痛之新藥

鐵道沿線各處大藥房均出售

東西兩洋紙張花旗打連大布洋線各樣油墨發行

光明洋行 發售

總行 大連大山通第三十七號（電話六〇一號）

分行 奉天大南門裡（電話二一九號）

分行 長春北門裡（電話八七號）

崇治

●傷寒中暑 ●食積不消 ●腹疼胃大 ●頭痛目眩 ●猝倒昏迷 ●精神鬱結 ●酒醉船暈 ●虫蝕牙痛

●價目

試服包	五錢
小包	拾錢
中包	廿五錢
大包	五拾錢

●請看裂位

仁丹於化食消毒其效力最偉兼除疲倦旺心舒氣預防邪症

効驗如是無論四季各人須備以應急患爲要

裝藥盒照其之圖